

UNAMIR

CORRESPONDENCE

6 FEB - 31 MAY 1994

PLEASE RETAIN
ORIGINAL ORDER

[1 CONFIDENTIAL]
RH/WG MAY 2009

UNARCHIVES

SERIES	<u>51060</u>
BOX	<u>9</u>
FILE	<u>2</u>
ACC.	<u>1998/0281</u>

UNAMIR - MINUAR



UNITED NATIONS

NATIONS UNIES

CIVILIAN POLICE
MONITOR TEAMS KIGALI:

CPMT Kigali/Police/Gend.

Comm. SANGARE	Ma
Addl. Supt. RAHIM	Ba (Cyanugu)

PMT KIGALI POLICE

BezInsp. SCHIESZENDOPPLER	A
Offr. GADO A.	To
Offr. KPANKA L.	To
Offr. GNOGMIRE G.	To (Rwamagana)

PMT Gend. KACYIRU/REMER

RevInsp. RUDIGIER	A
Corp. VAN MULDER	Be
Offr. MADOULE K.	To (Rwamagana)
Offr. LEKUTE K.	To (Rwamagana)

PMT Gend. NYARUGENGE

Offr. DADJI K.	To
BezInsp. LAMPRECHTER	A/Se (Gisenyi)

PMT Gend. NYAMIRAMBO

Comm. Princ. SANOGO	Ma/Ta (Kibuye)
Offr. SANKOUTCHA B.	To/Ts (Gikongoro)

PMT Gend.Bde. KICUKIRO
Comm. TRAORE A.
Offr. N'DRE D.

Ma/Se (Kibuye)
To

PMT Gend. Bde. GIKONDO
Rev.Insp SCHEIDL
Offr. LOCOH K.
Offr. KARO F.

A
To (Gikongoro)
To (Gikongoro)

UNAMIR = MINUAR



UNITED NATIONS

NATIONS UNIES

**CIVILIAN POLICE
MONITOR TEAMS KIGALI:**

CPMT Kigali/Police/Gend.

Comm. SANGARE	Ma
Addl. Supt. RAHIM	Ba (Cyanugu)

PMT KIGALI POLICE

BezInsp. SCHIESZENDOPPLER	A
Offr. GADO A.	To
Offr. KPANKA L.	To
Offr. GNOGMIRE G.	To (Rwamagana)

PMT Gend. KACYIRU/REMER

RevInsp. RUDIGIER	A
Corp. VAN MULDER	Be
Offr. MADOULE K.	To (Rwamagana)
Offr. LEKUTE K.	To (Rwamagana)

PMT Gend. NYARUGENGE

Offr. DADJI K.	To
BezInsp. LAMPRECHTER	A/Se (Gisenyi)

PMT Gend. NYAMIRAMBO

Comm. Princ. SANOGO	Ma/Ta (Kibuye)
Offr. SANKOUTCHA B.	To/Ts (Gikongoro)

PMT Gend. Bde. KICUKIRO
Comm. TRAORE A.

Ma/Se (Kibuye)
To

Offr. N'DRE D.

PMT Gend. Bde. GIKONDO

Rev.Insp SCHEIDL
Offr. LOCOH K.
Offr. KARO F.

A
To (Gikongoro)
To (Gikongoro)

CPMT

DUTY ROSTER

Month: MAY 1994

[illegible][illegible]

DUTY ROSTER

Month: 1994

PMT Kigali Police		1	2	3	4	5	6	7	8	9	10	11	12	13	14	15	16	17	18	19	20	21	22	23	24	25	26	27	28	29	30	31
23	SANGARE Anatole																															
24	SCHIESSENDOPPLER Peter																															
25	GADO Afo																															
26	KPANKA Lowna																															
27	GNOGMIRE Gbati																															
	TRAORE																															
	SCHIVL																															
	ADOL RABIM																															

PMT Kigali Gendarmerie		1	2	3	4	5	6	7	8	9	10	11	12	13	14	15	16	17	18	19	20	21	22	23	24	25	26	27	28	29	30	31
28	RUDIGIER Reinhard																															
29	VAN MULDER'S Guy																															
30	MADOUELE Kossi																															
31	LEKUTE Komia																															
32	DADJI Kodjovi O.																															
33	LAMPRECHTER Klaus																															
34	SANOGO Moussa																															
35	N'DRE Djabare																															
36	LOCOH Kodiovi																															
37	KARO Fada																															
38	SANKOUTCHA Bagnanyala																															

ABBREVIATIONS. D = Duty Officer L = Leave S = Sick
O = Duty Operator C = CTO T = Training (e.g. Computertraining)
During the week: duty from 12.00-14.00 and from 05.00 PM to 08.00 AM.
On weekends or holidays: duty from 08.00 a.m. to 08.00 a.m. next day
After duty - next day off.

Distributed to: PC
CPPO
CPLO
CPIO
CPTO
CPOO
BOARD

CPMT

DUTY ROSTER

Month: 1994

[illegible][illegible]

DUTY ROSTER

Month: MARCH 1994

PMT Kigali Police		1	2	3	4	5	6	7	8	9	10	11	12	13	14	15	16	17	18	19	20	21	22	23	24	25	26	27	28	29	30	31
23	SANGARE Anatole																															
24	SCHIESSENDOPPLER Peter																															
25	GADO Afo																															
26	KPANKA Lowna																															
27	GNOGMIRE Gbati																															

PMT Kigali Gendarmerie		1	2	3	4	5	6	7	8	9	10	11	12	13	14	15	16	17	18	19	20	21	22	23	24	25	26	27	28	29	30	31
28	RUDIGIER Reinhard																															
29	VAN MULDER'S Guy																															
30	MADOUELE Kossi																															
31	LEKUTE Komla																															
32	DADJI Kodjovi O.																															
33	LAMPRECHTER Klaus																															
34	SANOGO Moussa	6																														
35	NDRE Djabare																															
36	LOCOH Kodjovi																															
37	KARO Fada																															
38	SANKOUTCHA Bagnanyala																															

ABBREVIATIONS: D = Duty Officer L = Leave S = Sick
O = Duty Operator C = CTO T = Training (e.g. Computertraining)
During the week: duty from 12.00-14.00 and from 05.00 PM to 08.00 AM.
On weekends or holidays: duty from 08.00 a.m. to 08.00 a.m. next day
After duty - next day off.

Saved Woess/FebDuty

Distributed to: PC
CPPO
CPLO
CPIO
CPTO
CPOO
BOARD

DUTY ROSTER

Month: FEB 1994

PMT Kigali Police		1	2	3	4	5	6	7	8	9	10	11	12	13	14	15	16	17	18	19	20	21	22	23	24	25	26	27	28	29	30	31
23	SANGARE Anatole																															
24	SCHIESSENDOPPLER Peter																									C	C	C	C			
25	GADO Afo																											D				
26	KPANKA Lowna																									D						
27	GNOGMIRE Gbati																			D												

PMT Kigali Gendarmerie		1	2	3	4	5	6	7	8	9	10	11	12	13	14	15	16	17	18	19	20	21	22	23	24	25	26	27	28	29	30	31	
28	RUDIGIER Reinhard																																
29	VAN MULDER'S Guy																																
30	MADOUELE Kossi																				D												
31	LEKUTE Komla																																
32	DADJI Kodjovi O.																																
33	LAMPRECHTER Klaus																												C				
34	SANOGO Moussa																			D													
35	N'DRE Djabare																				D												
36	LOCOH Kodjovi																											D					
37	KARO Fada																																
38	SANKOUTCHA Bagnanyala																										D						

ABBREVIATIONS: D = Duty Officer L = Leave S = Sick
O = Duty Operator C = CTO T = Training (e.g. Computertraining)
During the week: duty from 12.00-14.00 and from 05.00 PM to 08.00 AM.
On weekends or holidays: duty from 08.00 a.m. to 08.00 a.m. next day
After duty - next day off.

Distributed to: PC
CPPO
CPLO
CPIO
CPTO
CPOO
BOARD

Barrajes de control

Check Point

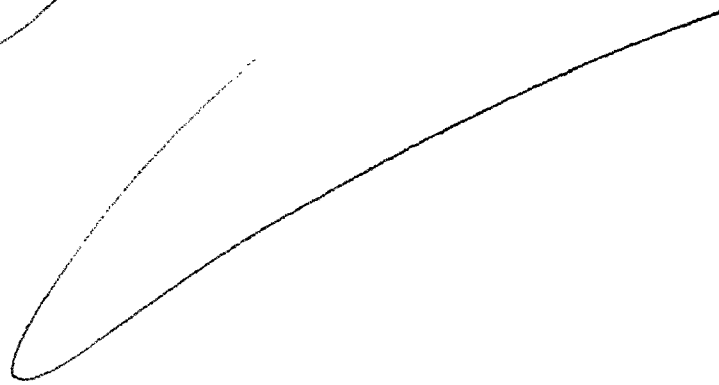

J Higali Feb 25th 1994

FROM: PMT Gd NYARUGENGE

TO: CPMT Higali POL/Gd

SUBJECT: SPECIAL REPORT

A/ ORGANISATION DE LA COMPAGNIE DE NYARUGENGE

I/ Le Commandement

Il est dirigé par un sous-lieutenant.
Le Commandement est composé de
6 officiers.

II/ LA SECTION DES SERVICES

Elle est dirigée par le Commandant
de Compagnie. La section est composée
de 14 gendarmes.

III/ La BRIGADE TERRITORIALE

Elle est dirigée par un Adjudant
chef. 4 gendarmes composent la direction.
A la base il y a 4 CPS et 10 APS.

IV / LES PELOTONS D'INTERVENTION

Il y a 4 pelotons dirigés par un
Sous-Lieutenant.

La 1^{re} Section est composée de 33 gendarmes

La 2^e Section composée de 33 gendarmes

La 3^e Section composée de 33 gendarmes

La 4^e Section composée de 33 gendarmes

B / LES FONCTIONS

- La Brigade s'occupe de la Police judiciaire
- Les Pelotons s'occupent de la Police administrative et des manifestations et des patrouilles

Les Bases de Patrouille

Il y a 4 bases de patrouille

- 1) Base de FUGENGE
- 2) Base de HUHMA
- 3) Base de KIMISAGARA
- 4) Base de CYARRA.

Il y a une garde de 3 gendarmes pour
la sécurité du Procureur Général

C/ DYATÉRIE
1) Moyen de déplacement:

un véhicule Toyota bâché

2) Moyen de communication,
des motos rotas

3) Armement ET MUNITION

des ~~FA~~ (Fusil Automatique léger)
et des pistolets

Tous les officiers ont un pistolet
avec 40 cartouches chacun

Les calibres des ~~pistolets~~ armes
sont de 9mm et 7/82.

2) Dispositif de barrière de route.
pas de dispositif.
RQ: munitions non contrôlées dans le magasin
des armes

E/ Désignation Organisation
de service.

* Service de Jour :

- Une section d'intervention
- 2 équipes de 3 gendarmes chacune
pour garder Etchogaz
- Pas de patrouille de jour.

Service de nuit

Chaque base de patrouille désigne une équipe composée de 3 gendarmes pour la patrouille de nuit dans la ville et aux environs.

F/- Désignation Hebdomadaire de Service

I/ Rôle des officiers de permanence
Semaine du ... au ... (7 jours)
3 officiers font des rondes dans la semaine

Heure de fonction : 8h du matin ~~au~~ ^{au} lendemain matin 8h

II/ Rôle des services de Semaine du 19 au 26/07/94

1) Officier de Semaine

Reserve

2) Sergent de Semaine

Reserve

3) Caporal de Semaine

Reserve

4) Ravitailleur

Reserve

5) Convie de la cuisine (3 gendarmes)

6) Piquet au camp (3 gendarmes)

7) Garde bloc (2 gendarmes)

8) chez le Procureur Général (3 gendarmes)

III) SECTION D'INTERVENTION DANS LE WEEK END.

Le nombre de gendarmes pour composer la section varie selon la disponibilité de ceux-ci.

ORGANISATION DU SERVICE DANS LA BRIGADE DE GENDARMERIE DE NYARUGENGE.

1) Le Poste : Il est dirigé par un caporal. Celui-ci désigne les APS pour les descentes.

2) Le Secrétariat :

Il est chargé de la frappe des procès-verbaux.

NB : La Brigade s'occupe spécialement des interventions.

Il n'y a pas de patrouille nocturne.

Brève présentation de la Compagnie Territoriale de Gendarmerie de Kicukiro

I Zone d'action.

la ville de Kigali est divisée en 3 communes ayant chacune une compagnie de gendarmerie. Ce sont:

- Kacyiru : 1 compagnie à Remera.
- Nyamugenge : 2 compagnies à Nyamugenge et Nyamirambo
- Kicukiro : 1 compagnie à Kicukiro commandée par un Capitaine assisté de 3 adjoints tous du grade de sous-lieutenant. 35 km^2 - 57.423 lbs - densité 1641 lbs/km^2

La Compagnie de Kicukiro contrôle aussi des zones relevant d'autres communes rurales: Kanombe, Kangeze, Gashora ~~et Genda~~ (549 km^2 - 75.150 lbs - $D: 137 \text{ lbs/km}^2$) et N'genta (367 km^2 - 114.193 lbs - $D: 311 \text{ lbs/km}^2$)

II Articulation de la Compagnie.

- 1 section d'administration de 20 éléments, qui comprend aussi une brigade de recherches.
- La Brigade Territoriale de Kicukiro de 16 éléments commandée par un Adjudant assisté de 3 OPT.
- la Brigade Territoriale de Gikondo de 16 éléments dont un Commandant du grade d'Adjudant chef et 4 OPT (dont 2 stagiaires).
- 2 pelotons d'intervention de 80 personnes chacun comprenant 1 section d'intervention de 11 éléments.
- 1 détachement de 2 sections dont chacune de 8 personnes, commandé par un Adjudant. A pour mission d'assister le Parquet de Nyamata (Kigali rural).
- 1 section de garde du seul point sensible de

• secteur : le poste de transformation électrique de la SGEEM - Mission essentiellement de défense militaire.

III Quartiers les plus dangereux

- Karambo = connaît des manifestations politiques et ethniques - Fief du Parti Gouvernemental.
- Sodoma = Habité surtout par des étrangers = de bandes, vols, etc....
- Nyanga = connaît des barricades, suicides de vols avec violence ou attaques à mains armées même dans la journée.
- Camp Zaïre : y vivent surtout des zairis - Même problèmes que Sodoma.
- Sahara = des problèmes politiques avec des assassinats par armes à feu et grenades même en plein jour.
- Gatenga = mêmes problèmes que Karambo.

I Statut du personnel.

3 catégories de personnel.

a) Officiers = bénéficient d'un statut - Sont des agents de carrière c'est à dire à la charge de la Fonction Publique jusqu'à l'âge de la retraite - Sont O.P.S à compétence nationale.

b) Sous-officiers = sont O.P.S à compétence préfectorale - 2 catégories =

* Sous-officiers de carrière = tout le sergent major, adjudant et adjudant chef.

* Sous-officiers sous-contrat = du sergent au 1^{er} sergent

c) Gendarmes = Tous sous contrat de 5 ans renouvelables au maximum la loi.

PMT-KICUKIRO-
to
CPMT-KIGALI

~~Subject~~

SUBJECT: - Brief presentation of Kicukiro territorial's
Gendarmerie Company -

I - Zone of action -

Kigali city is divided into three districts each of which
has a gendarmerie company -

These are:

- Kacyiru: A company at Remera -
- NYARUGENZE: Two companies; which are Nyarugenze and Nyamirambo -
- Kicukiro: One company at Kicukiro commanded by a Captain who is assisted by three seconds Lieutenant -

Kicukiro is an area of 35 square kilometers, 57.423 inhabitants - Its density: 1.641 inhabitants per square kilometer -
The Kicukiro company controls also zones of other rural communities -

- Kanombe: 128 square kilometers and 53.457 inhabitants
Density: 418 inhabitants per square kilometers -

- Kazeze: 353 square kilometers, 18.801 inhabitants;
Density: 280 inhabitant per square kilometer -

- Gashora: 549 square kilometers and 75.150 inhabitants
Density: 137 inhabitants per square kilometer. ~~and~~

- NGENDA: 367 square kilometers and 144.193 inhabitants
Density: 311 inhabitants per square kilometer -

II - Composition of the Company

- Administrative platoon of twenty soldiers which includes a research brigade -
- Kicukiro territorial brigade of sixteen soldiers commanded by a warrant officer assisted by three judicial police officers -
- Gikondo territorial brigade of sixteen soldiers of which one commanding officer of the rank of a warrant officer I and four judicial police officers (two of whom are trainees)

- Two intervention squads of thirty soldiers each consisting of one intervention platoon of eleven soldiers -
- A detachment of two platoons of eight soldiers each commanded by a warrant officer, whose duty is to assist the Nyamata Public Prosecutor's office (in rural Kigali)
- A guard platoon for the only sensitive place in the area : S.C.E.E.M. - Electrical distribution center - The main task consisting of military defence -

III - The most dangerous areas -

Karambo : Has political and ethnic demonstrations -
Stronghold of the presidential party -

SOSOMA : Inhabited especially by foreigners (debauchery and robberies) etc. -

NYANZA : Erection of roadblocks accompanied by robberies or all armed attacks even during daylight -

CAMP LAIRE : The inhabitants are mostly Fairians :
Has same problems as SOSOMA -

SAHARA : Political problems created by armed and grenade assassination even in broad daylight -

CTATENGA : Has the same problems as KARAMBO -

IV - Personal status -

Three kinds of personal

a)

officers : They take advantage of status -

They are career's agents : In the responsibility of civil

Commandant of Kicukiro Territorial's Gendarmerie Company

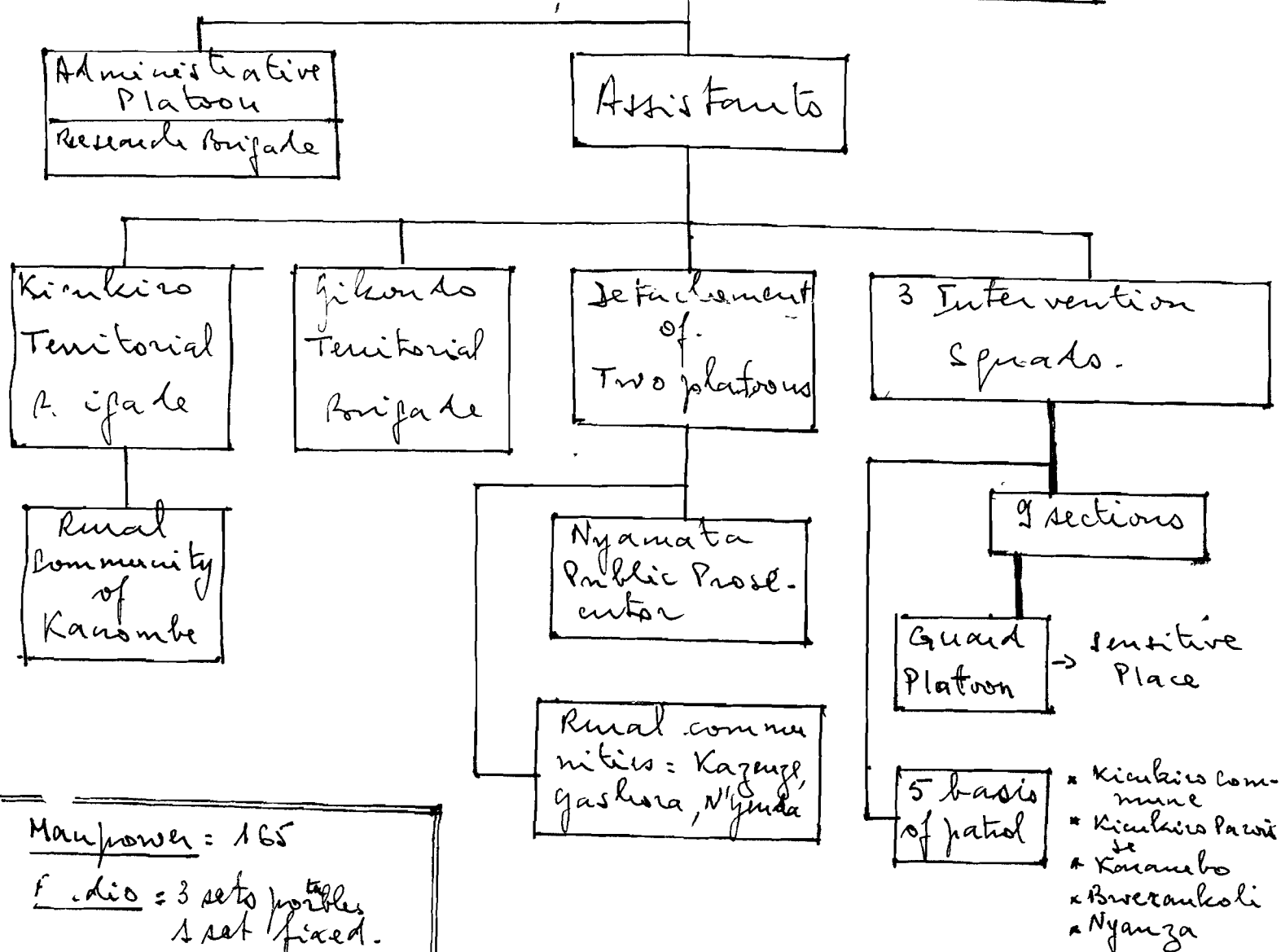

Manpower = 165

Radio = 3 sets portable
1 set fixed.

Car = 1 in poor condition.

Weaponry = Individual (165)

Strength of patrol:

- * 4 persons/team walking
- * 1 patrol by car.

- 1.
- Two intervention ~~squads~~ ^{squads} of thirty soldiers each consisting of one intervention platoon of eleven soldiers -
 - A detachment of two platoons of eight soldiers each commanded by a warrant officer, whose duty is to assist the Nyamata Public Prosecutor's office (in rural Kigali)
 - A guard platoon for the only sensitive place in the area : S.C.E.E.M. - Electrical distribution center - The main task consisting of military defence -

III - The most dangerous areas -

KARAMBO : Has political and ethnic demonstrations :
Stronghold of the presidential party -

SOSOMA : Inhabited especially by foreigners (debauchery and robberies) etc. - -

NYANZA : Erection of road blocks accompanied by robberies or all armed attacks even during daylight -

CAMP-LAIRE : The inhabitants are mostly Laireans :
Has same problems as SOSOMA -

SAHARA : Political problems created by armed and grenade assassination even in broad daylight -

CTATENGA : Has the same problems as KARAMBO -

IV - Personal status - - 2

Three kinds of personal

- a) officers : They take advantage of status -
They are career's agents : In the responsibility of civil service until the age of retirement - They are judicial police officers with national efficiency -
- b) Non-commissioned officers : They are judicial police officers with prefectural efficiency - Two kinds :

* Non-commissioned officers of career : In their function they are sergeant-majors, seconds warrant officers and first warrant officers.

* Non-commissioned officers under contract : From sergeant to the first sergeant -

- c) gendarmes : All under five years contract renewable 4 times after -

PMT - KICUKIRO

TRACRE - NIRE - LOCOT - KARO

28/02/94

From: INT Nyamirambo

To: CINT Kigali

Objet:

1- La **Brigade** de Nyamirambo a été créée depuis la mise sur pied de la Gendarmerie Rwandaise dans les années 1975. C'est donc une vieille Brigade que dirige aujourd'hui ~~le~~ lieutenant N'GURUMUNSI Jean-Baptiste, ~~secondé par le lieutenant~~ ^{l'adjudant} ~~TUMUKIRWA Edmond, chef peloton d'intervention de cette~~ ~~brigade~~.

Le reste de la brigade se compose comme suit :

- 3 OPJ, dont le Commandant de brigade l'adjudant, , un premier Sergent et un 2^e sergent.
- 3 APJ pour la brigade de Recherche,
- 11 APJ.

2- Comme moyens logistiques, la brigade dispose d'une camionnette usagée avec une dotation maximum de 7 litres d'essence par jour, ~~et~~ de 2 PA dont 1 à la disposition du CB et l'autre pour l'officier de permanence ~~usagée~~ ~~usagée~~.

5 = ~~5~~ /

The CPMT together with the
Gendarmerie Liaison officers identified
an area for UNAMIR Patrols on
the Kigali city Map. One post
to guard was identified in Remera
and Kicukiro. The work goes on
for Nyamirambo & Nyarugenge and
it will be completed by
next week.

PM Gado and Sanogo
were granted transport Yesterday.
CPMT

Comr Sengore

(3)

39

Journée du Mercredi 9-2-1994.

Séance de travail entre le CPMT Kigali et le Commandant de Groupement de la Gendarmerie assisté de l'officier de liaison de la Gendarmerie Secteur Kigali.

Décisions et propositions retenues de commun accord:

- acheter 20 cartes touristiques ~~pour~~ la ville de Kigali
- 11 5 cartes Minutape
- 11 matériel accessoire au marquage des cartes (markers, calque transparent, crayons, pointes punaises, ~~marqueurs~~ ~~lignes~~ etc.).
- doter le CPMT d'une table et d'une chaise.

(Cela n'est pas encore fait).

Vente de toutes les Compagnies et Brigades de Gendarmerie de la ville de Kigali pour présenter le CPMT Kigali, le Com

SAN 644E ainsi que les moniteurs TRAORE Brouna et SANO 60 Rouma aux différents chefs d'unités

auxquels des consignes de travail et de collaboration ont été données par le chef du Groupement.

Journée du Jeudi 10-2-1994

1) Identification sur la carte - témoin - de dix (10) zones d'intervention des patrouilles de la MINUGA (voir ultérieurement sur carte).

2) Meurtre suivi d'explosions de grenades à Cote d'Ivoire
(Compte rendu du Monitor Sango du Secteur de Nyamirambo): Dans la nuit du 9 au 10 Février 1994 une bagarre dans un bar s'est achevée par la mort du sieur TURATSI NZE Emmanuel suite aux

4
blessures occasionnées par un coup de poignard dans le dos.

En représailles à ce meurtre quelques instants après et sur les mêmes lieux, 5 grenades ont été lancées mais n'ont fait aucune victime. Trois suspects sont gardés à vue à la Brigade de Gendarmerie de Nyamiramba pour les deux délits.

Le Conseil Municipal de Gitega a voulu faire pression sur le Commandant de Brigade pour libérer les deux présumés auteurs du jet de grenade. L'Adjudant n'a pas cédé et l'enquête suit son cours normal.

La victime serait un membre de la milice du MRND ce qui expliquerait la présence d'un agent des SR de la Présidence à la Brigade venu s'enquérir des nouvelles de la situation.

Journée du Vendredi 11-2-1994.

Decouverte de 3 grenades dans le secteur de GATSATA.

Compte rendu des Montiers

Les sieurs NSENGIANA Paul et JABO Théoneste ^{ont découvert} dans le ~~faux~~ ^{canal} qui travaillait ^à ~~contigu~~ ^à la maison de leur employeur M^r NZASANGA

Sylvere employé à Radio-Rwanda. 3 grenades ^{ont voulu} ~~contenues~~ ^{notre} ~~contenues~~

dans un sachet en plastique le passage d'eau ^{enfin} ~~par~~ le long

du mur de leur maison, lorsqu'ils découvrirent ^{enfin} sous du sable un sachet en plastique contenant 3 grenades à main ~~contenues dans un sachet~~.

Le passage traverse une petite maison voisine appartenant ~~dont~~ le propriétaire serait selon NZASANGA un certain M^r NDEREHEHE Fidel qui a

immigré en Mai 1993 et qui vit dans cette maison avec beaucoup de réfugiés. ^{Notre équipe basée à Kigali} Nyumba depuis cette date. ~~Les grenades ont été~~

Difficultés rencontrées

- 1^{re}) Manque de moyens de transport tant pour se rendre au QG de CIVPOL que pour travailler en ville.
- 2^e) Manque de moyens logistiques au niveau du Groupement et des unités de la Gendarmerie.
- 3^e) Manque de machine à dactylographier les documents du CPMT Kigali.

Objet : A/S d'un meurtre suivi

d'une explosion de grenades
à Estéga (secteur de Nyamirwa
bo).

La nuit du 9 au 10 Février
1994, une bagarre dans un bar
de Estéga s'est tragiquement
achève par la mort de son
TURATSINZE Emmanuel
par un coup de poignard dans
le dos.

Vraisemblablement en représailles
à ce meurtre, quelques instants
après, sur les mêmes lieux, 5
grenades ont été lancées mais
n'ont fait aucune victime.

Trois suspects sont gardés
à vue à la Brigade de
Gendarmerie de NYAMIRAMBO.
~~Donc~~ pour les deux délits -
Le Conseiller Municipal de
Gitiga avait voulu faire
pression sur le Cdt de Briga
de pour libérer les deux pre
sumés auteurs, du jet de qu
made. L'Adf. Cdt la Brigade
le pas cédé et l'enquête suit
normalement son cours.

Notons que: La victime serait
un membre de la milice du MRND.
Par ailleurs la Présidence suit de
très près l'affaire pour avoir dépe
ché à la brigade un agt. de ss SR.

KIGALI Feb. 28th 1994

FROM: PMT Gd NYARUGENGE

TO: CPMT KIGALI POL/Gd.

SUBJECT SPECIAL REPORT ABOUT THE ORGANIZATION OF CHECK-POINTS

After discussion with the Commander of the brigade of Nyarugenge, following check-points are located:

- ➔ 1) On the road which led to BYUMBA in the sector of GATSATA
- ➔ 2) On the road which led to BUTARE and RUHENGERI

There are the two principals check-points which are the exit of the district of Nyarugenge.

In the district of Nyarugenge, some check-points are located:

- ➔ 1) On the street near the church Ste Famille.
- 2) In the quarter called N'ISAMENA, on the street "rue du Vapho".
- ➔ 3) Between KIMISSAGARO and CYAHAFI, on the street "Avenue du Mont Kigali"
- 4) AT KITIKIYOMA on the road of BUTARE near the petroleum station
- 5) In front of the shops.

PMT-team NYARUGENGE

CAPT DADJI

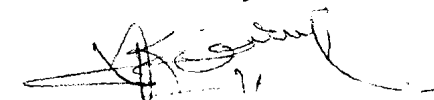

28 / 02 / 94

From: PMT Nyamirambo

To: C. PMT Kigali

Au sujet de
Objet: l'organisation des
postes de contrôle pour la
recherche d'armes.

Ref: votre lettre du 9/02/1994.

A l'issue de l'entretien que nous avons
eu avec le Commandant d'unité de la brigade de
Nyamirambo, il ressort que:

- L'organisation ~~des~~ points de contrôle est assurée ^{conjointement} par
la compagnie de la Sécurité routière et les éléments
militaires de la MINUAR,
- Personnellement il n'est opposé que ces barages
soient ^{également} faits par les brigades en collaboration avec
la Civpol.

- Mais le problème sera posé au cours d'une
réunion qui aura lieu cet après-midi au Groupement
de Gendarmerie, en vue d'avoir des instructions précises.
D'ici là, c'est le statu quo.

O R G A N I G R A M o f C O M M U N E
N Y A R U G E N G E

S e c t o r	P o p u l a t i o n	C e l l s
KIMISAGARA Counsellor: Karushara Rose Tel 72831	10.000	Kimisagara Kamuhoza
GITEGA Counsellor MBONYIMANA Stanislas Tel 73291	12.000	Kigarama Kinyange Muduha Gacyamo
CYAHAFI Counsellor HARAGILIMANA Michael Tel 73499	10.000	Akakirinda Agakinjira Akanyanza
NYARUGENGE Counsellor MBYALIYEHE Gabriel Tel 72800	8.000	Quartir Commerc Nyarugenge
RUGENGE Counsellor NYIRABAGENYI Odette Tel 74112	12.000	Bwahirimba Kabasengerezi
MUHIMA Counsellor KAMATAMU Euphrasie Tel 75574	14.000	Ruhurura Kabakene
GATSATA Counsellor GAHIGI Francois Tel 72797	10.000	Nyambuye Nyamugari Nyagasozi

Lamprechter

Kigali, 20.02.1994

from: PMT NYARUGENGE

to : PC

S P E C I A L R E P O R T N o 1

SUBJECT

A BRIEF INTRODUCTION OF COMMUNE NYARUGENGE AND OF THE STATE OF SECURITY IN THE DISTRICT

I. INTRODUCTION OF COMMUNE

a) in general

Commune Nyarugenge is one of the 3 communes which make up Kigali City District. It covers a surface area of 30 square kilometres and has approximately 120.000 inhabitants according to the provisional census that was carried out on August 1991. That gives it an average population density of 4000 people per square kilometre.

As a nucleus of Kigali city commune N. is a centre of political and social economic activities of the country. It has got a hererogeneous population which came from various corners. There also some expatriates. It is also evident that so manzy people come daily from various communes of country for differnt purposes and go back in evenings. So we may count a population of at least 400.000 in course of day light.

b) organisation of civil authorities

A mayor governs the commune assistet by a comune counsellor. The commune is further divided into sectors which are governed by elected counsellors. Sectors are again subdivided into cells. The enclosed organigram shows names of the sectors, their leaders, their approximate population, and the cells they consist.

Name of the mayor:	Jean BIZIMANA
Office :	the office is located opposite the CRCD (Criminal investigation center)
Telephone :	72965
Residence :	85741

II. STATE OF SECURITY

The communes faces numerous problems of various aspects such as

- banditry
- act of wickedness
- public manifestations
- escape of criminals from prison
- youthful offenses

a) banditry

Due to the easy attainment of firearms because of the war case of armed gangs is growing. In all commune sectors the population have been subject of grenade attacks from bandits who escape after their crime. The population organised themselves and carried out night patrols in order to fight off the bandits but since they have none arms they invited the gendarmes assist.

Consequently groups of gendarmes were positioned here and there to carry out patrols. Armed banditry was there and then weakened.

Meanwhile, armed banditry have grown again in the past few weeks because they learnt that the gendarmes have not enough arms and only a few of transport-possibilities. Bandits organised themselves so well so that they sketch a precise program of the list of people and places they have to attack. Though armed robbery is the most ruthless and dangerous there are also pickpockets and thieves in business Quarters, taxi parks, near the markets and kiosques who grasp ladies bracelets and other things.

b) acts of mere wickedness

This is due to ethnical tribalistic clashes which was brought about the war.

c) public manifestations

Most of these are unauthorised. The danger of this manifestations is that they often change into acts of criminal.

d) Escape from prison

This discourages the population and security forces.

Suggestion:

1. Check for firearms
2. constant patrols in dangerous places such as the round about and business quarters (perhaps together with military troops)
3. collaborating with commune and sectors authorities
4. To have responsible organisers in case of manifestations
5. Increase of the urban police equipment

Lamprechter

Kigali, on 25 th of February

S P E C I A L R E P O R T

from : PMT Nyarugenge

to : PC

subject : organisation of check-points

L

According to your order from 18-02-94 - organisations of checkpoints - the PMT Nyarugenge report:

We informed the commander of the brigade that we plan to carry out a weapon search. He agreed with our plan and said that such an operation is good to increase the security in Kigali.

The local gendarmerie can not make such an operation well, because they have no suitable materials to block the road. Further they have not enough transport-possibilities to bring the troops to their places of action. Cie Ter Nyarugenge have only one car at their disposal. For this car they get 20 lt fuel for 3 days.

If UNAMIR will carry out such an operation we have to place all necessary equipment.

In our district we found some favourable places for the searching. A detailed plan will be given to you by Mr Dadji as soon as possible.

Suggestion

To make such an operation successful we need a minimum of

- a) 10 local gendarmes
- b) 2 police monitors
- c) a group of UNAMIR military personell for our security
- d) a unit of UNAMIR who brings the secured weapons to a depot

for each check-point.

Further we need technical equipment to stop the cars

To block a small part in our district effective the establishment of a minimum of four check-points is necessary.

We suggest to inform the local gendarmerie about the detailed time-plan as late as possible.

for further informations

PMT-team Nyarugenge

Lamprecht

Kigali, on 24. 02 1994

D A I L Y R E P O R T

from: PMT Nyarugenge

to : PC

subject: arresting of 11 people during the manifestation near the
ministry of foreign affairs on monday 21.02.1994

On monday, 21.02.1994, beginning at 15.00 , approximately 200 people protested against the planned establishment of the parliament.

The Cie Ter Nyarugenge arrested 11 people of them.

reason of arresting:

The demonstration was not allowed by the local authority. The arrested people tried to enter the building of the ministry of foreign affairs and they were extremely aggressive.

Names:

NKOMEJE
UGUYENEZA
MUNYANGABE
NZABAMWITA
BIGOMBWA
NTAWIZERA

SMYIRAMBERE
HAVOGIMANA
BALIMBA
BAVGWA
NZAMURAMBAHO

They prisoners are arrested at the jail in the Cie Ter Nyarugenge, but it is planned to transfer them into the central prison of Kigali.

Lamprecht

Kigali, le 28.02.94

Message: from P.M.T. Kicukiro
To C.P.M.T. Kigali

Following the February 19 meeting (About check points organisation) we joined Kicukiro Company Gendarmerie Commandant. He first preferred to ask his groupment commandant about. He did not give informations asked because the Gendarmerie Headquarter did not reflect instructions.

Whatever we submit a brief presentation of Kicukiro Gendarmerie Company.

The P.M.T.
Tudore/Ntare/LOCOR/KARO